Corine Busson-Benhammou

Directrice générale d'Angers French Tech

Diplômée du CHEID (Collège des hautes études diplomatiques) régi par le ministère des Affaires étrangères, Quai d'Orsay (décembre 2021). Auparavant, j'ai obtenu un master en communication et management des médias, à Sciences Com (Audencia).

Je dirige La Villa #Angersfrenchtech, un lieu unique de rencontre et d'évolution pour les startups méritantes.

Mes forces et objectifs sont de faciliter, accélérer les rencontres internationales autour de projets tech ; de permettre sa réalisation et sa réussite. L'économie numérique, la Tech for good, le développement durable, la Smart City, le retail et l'électronique sont définitivement des révélateurs d'idées, de talents et d'opportunités. En 30 ans, j'ai développé une solide expertise dans les relations publiques et les événements internationaux, en travaillant dans les secteurs public et privé. J'ai été en charge des relations presse institutionnelles, avant de prendre la direction de la communication d'Angers French Tech. Forte d'un réseau industriel et technologique multinational, j'ai assuré la promotion du label French Tech, au niveau local, national et international, contribuant ainsi aux réalisations de l'écosystème. J'ai proposé à Angers French Tech et à la Ville d'Angers d'organiser le WEF 2017. Directrice de l'événement du World Electronics Forum (#WEF) 2017, un événement international qui s'est tenu dans l'ouest de la France (Angers).

Dans les activités tech, je suis l'interlocuteur privilégié pour les partenariats, les relations internationales, le marketing stratégique, les affaires publiques, le lobbying et les médias. Passionnée et déterminée, je n'ai pas peur de relever des défis et de faire bouger les choses.

La place des #femmesdanslesTech - et peut-être encore plus dans l'#électronique - est également un enjeu majeur et une préoccupation quotidienne pour moi. En 2022, nous organiserons et accueillerons un forum international sur les femmes CEOs dans la tech.

Jean Claude Laroche

Président - CIGREF, Directoire Enedis (Présentation vidéo)

Jean-Claude Laroche a suivi un parcours brillant : lycée Janson de Sailly, classes préparatoires au lycée Louis-le-Grand, Ecole Polytechnique (1982-1985) et, en école d'application, l'ENSTA (École Nationale Supérieure de Techniques Avancées, option électronique, automatique et informatique - 1985-1987). Entré chez EDF en 1993 après un début de carrière comme consultant, Jean-Claude Laroche est connu pour être devenu DSI groupe de l'énergéticien en 2015. Il a ensuite rejoint, comme DSI, Enedis (ex-ERDF) en 2017. Depuis 2017, Jean-Claude Laroche est administrateur de la start-up eFluid, filiale d'Enedis et éditeur d'un progiciel de gestion des réseaux d'énergie.

Viviane Madinier

DSI déléguée à la branche industrie - La Poste,Secrétaire Générale : Femmes@numérique

Cadre dirigeante du La Poste Groupe et Secrétaire Générale de la Fondation Femmes@Numérique , dont La Poste est un des mécènes de la première heure.

Au-delà de ses fonctions actuelles et de son engagement dans la cause portée par cette Fondation à savoir promouvoir sur le territoire l'appétence des jeunes filles, des jeunes femmes dans les formations et les métiers du Numérique, son parcours professionnel va enrichir les débats.

Diplômée de HEC Paris, Mme Viviane Madinier-Ritzau a déroulé toute sa carrière professionnelle dans le domaine digital. Elle débute en 1987 dans le groupe PARIBAS en tant qu'ingénieur système puis y développe l'activité de banque électronique.

En 1999, elle participe pour ABN AMRO Bank N.V. à l'ouverture de la succursale de Paris et crée la Direction du Système d'information France.

En 2008, elle intègre le Groupe **#LaPoste** en qualité de Directeur des Eudes DSI Corporate. Elle obtient, avec ses équipes, l'accréditation **#CMMi** pour son organisation : La Poste rejoint alors les 50 sociétés françaises référencées par le SEI (Software Engineering Institute). En parallèle de fonctions de direction de système d'information, elle prend ensuite le pilotage de grands programmes de transformation numérique tels que le schéma directeur industriel, FACTEO, impactant directement le métier de nos facteurs et contribue au développement de nouveaux services. Convaincue par l'**#agilité**, elle promeut la méthodologie **#SAFE** (Agile à l'échelle) et se spécialise sur les questions d'accompagnement du changement induit par la transformation digitale.

Fabien Jouron

Délégué Régional et Référent Numérique des Délégations- La Poste

Chargé des relations institutionnelles du Groupe La Poste sur les Pays de Loire. Animateur de la coordination etde la collaboration des diverses branches d'activité du Groupe en Région.
Déploiement du développement de la Stratégie et du suivi des projets prioritaires communs du Groupe en région (Logistique urbaine, e-commerce, transition énergétique, Modernisation de l'Action Publique, relation client, numérique).
Garant de la mission de service publique de présence postale territoriale.

Julia Layani

Co-fondatrice - @Elise&Julia - **Élise Goldfarb** : Co-fondatrice - @Elise&Julia

Élise Goldfarb et Julia Layani affichent un CV impressionnant. Anciennes animatrices radio, les deux jeunes femmes ont été propulsées sur le devant de la scène en 2017 avec l'aventure Fraîches, un média digital 100% féminin. Aujourd'hui à la tête de leur propre agence de projets créatifs, elles multiplient les collaborations avec des marques influentes comme Melty, Petit Bateau, et plus récemment BVLGARI. Elise et Julia, c'est aussi et avant tout un style. Chez elles, pas de place pour la langue de bois, ni les formules prises de tête. Les mots percutent, comme leurs idées. Récit d'une conversation menée tambour battant.

Stéphane Gervais

EVP Strategic Innovation, Partnership & Data - Lacroix

Stéphane Gervais a plus de 30 ans d'expérience dans le secteur des hautes technologies en tant que marketing international, innovateur et concepteur de produits. Il a travaillé pour des sociétés multinationales en Europe et en Asie. Stéphane est également expérimenté dans les technologies et les marchés émergents. Il occupe actuellement le poste d'exécutive vice-président en innovation stratégique, smart data & partenariats au sein du groupe LACROIX. Parmi ses sujets de prédilection figurent l'Internet des objets connectés industriels (IIoT), l'IA, la data, les nouvelles technologies, l'électronique, la mobilité et la ville intelligente. Via son Innovation Lab, il fait émerger de nouveaux cas d'usages pour les territoires intelligents avec notamment le démarrage des premières expérimentations en France et des innovations avec des territoires (Europe et Amérique du nord) notamment dans les domaines de la gestion de l'eau, de l'énergie et de la mobilité. Stéphane est aussi leader de la communauté Fox in The City d'Angers French Tech. Stéphane est titulaire d'un doctorat en électronique de l'Université de Bordeaux (France) et d'une MBA de l'Université de Newcastle (Australie).

Elisabeth Moreno

Ex-ministre déléguée à l'Égalité entre les femmes et les hommes, à la Diversité et à l'Égalité des chances

Fille d'un maçon, Elisabeth Moreno est née le 20 septembre 1970 à Tarrafal au Cap-Vert. Issue d'un milieu modeste, elle est l'aînée d'une fratrie de six enfants. La famille arrive en France suite à un drame familial. Sa petite soeur Marie, brûlée suite à un grave accident domestique en 1976, ne peut pas être soignée au Cap vert. Après le Portugal, la famille emménage finalement dans une cité de l'Essonne.

Elisabeth Moreno est titulaire d'une maîtrise en droit des affaires qu'elle a obtenu à l'Université Paris-Est Créteil, en 1995. Dix ans plus tard, elle décroche un double Executive MBA de l'ESSEC et de la Mannheim Business School en Allemagne.

Au début des années 90, elle entame sa carrière à la tête d'une société de travaux de construction d'aménagement et de réhabilitation thermique, qu'elle dirige avec son mari. Puis, en 1998, elle quitte l'entreprise familiale et obtient un poste de manager des ventes et administrations des ventes PME-PMI chez France Telecom.

Au début des années 2000, elle est recrutée par la société informatique Dell. Au fil des années, elle gravit les échelons et reprend ses études parallèlement, avant que Dell lui confie le poste de directrice commerciale en charge des comptes stratégiques pour l'Europe, le Moyen-Orient et l'Afrique, en 2009. A partir de 2012, elle travaille au sein du groupe Lenovo, où elle occupe successivement les postes de directrice régionale puis directrice générale pour les comptes internationaux avant d'être promue présidente-directrice générale de la filiale française de Lenovo en 2016.

En 2019, elle quitte la France pour s'installer au Cap où elle occupe le poste de directrice générale de Hewlett-Packard (HP) Afrique.

Le 6 juillet 2020, elle est nommée ministre déléguée auprès du Premier ministre Jean Castex, chargée de l'Egalité entre les femmes et les hommes, de la Diversité et de l'Egalité des chances

Patrick Collet

CEO - Tronico Alcen

Après ses études, Patrick Collet effectue son service militaire comme officier de marine et enseigne les sciences aux pilotes de l'aéronavale à Saint-Raphaël puis Rochefort. Sa carrière commence dans un des contrestechniques de recherchede Schlumberger en 1984 à Vaux-le-Penil. Tout d'abord ingénieur électronique, il devient le chef de service de la division électronique de recherche des outils de mesures dans les puits de pétrole. Repéré par Tekelec, groupe français d'électronique et de télécommunications, il est embauché comme chef de projet des systèmes de géolocalisation pour les sous-marins nucléaires aux Ulis. De 1989 à 1990, il travaille à l'international puis prend la direction techniquefde CQE à Troyes. Il fait une formation complémentaire à l'INSEAD avant de prendre la Direction Générale de la société et la gère jusqu'en 2022, multipliant par le chiffre d'affaires par 8. En désaccord avec les orientations de la nouvelle direction, il retrouve tout de suite un poste de directeur général chez TRONICO, qui vient d'être rachetée. Cet amoureux de la technique au caractère bien trempé supervise et met en cohérence depuis les services et pilote en direct l'équipe innovation. Ce qui intéresse ce fils de paysan, à la positivité chevillée au corps, « c'est d'améliorer le monde ». Présent dans plusieurs réseaux professionnels comme EMC2 ou WeNetwork, il aime confronter les idées pour faire avancer la société. Lui qui a frôlé la mort en 2010, se projette avec passion dans l'avenir. Et reste attentif à transmettre ses valeurs à ses salariés et ses pairs.

Stella Morabito

Déléguée générale – AFNUM

Objectif professionnel : Favoriser les processus d'innovation et la croissance rentable dans les organisations de taille moyenne à grande.

Je suis passionné par l'innovation et les écosystèmes numériques et dans mon parcours professionnel j'ai toujours choisi de travailler dans des environnements qui combinent les deux.

Expérience professionnelle :

- Plusieurs années d'affaires publiques et de lobbying pour l'industrie française de l'électronique grand public.

- 14 ans de marketing international, de ventes et de gestion de produits pour l'industrie de l'électronique grand public et des médias.

- Développement commercial dans plusieurs pays EMEA, et plus particulièrement en Italie, Suisse, Royaume-Uni, Grèce, Israël et Turquie ainsi qu'au Moyen-Orient (Egypte, Dubaï, Bahreïn, Arabie Saoudite, Iran)

- Plusieurs lancements réussis de produits en France et dans les pays EMEA

- Gestion de projets interculturels

- 5 langues européennes parlées et écrites couramment (anglais, français, italien, espagnol et allemand).

- Proactif, orienté vers les objectifs, adaptatif et multiculturel.

Secteurs d'activité : Electronique grand public, informatique, web, satellite, médias

Spécialités : Affaires publiques, marketing, gestion de produits, gestion de projets, développement commercial, lancement de produits.

Claire Scharwatt

Public Policy Executive - Amazon France

Claire Scharwatt est responsable des affaires publiques chez Amazon, où elle s'occupe notamment des sujets liés au digital et au développement durable. Elle contribue également au développement de l'initiative Amazon Future Engineer qui vise à promouvoir l'égalité des chances dans l'accès aux métiers de la tech. Claire est membre du Comité de Direction de l'AFNUM, l'Alliance Française des Industries du Numérique. Claire a rejoint Amazon après plus de dix ans dans le secteur de la tech. Elle occupait précédemment le poste de Directrice des Affaires Publiques et Réglementaires à la GSMA, où elle travaillait sur des programmes d'inclusion digitale et financière dans les pays émergents, avec une attention particulière portée aux inégalités d'accès au digital pour les femmes. Claire est titutlaire d'un master spécialisé de CentraleSupélec et est également diplômée de Sciences Po Lille.

amazon

Véronique Bacquès

Directrice de la diversité et de l'inclusion - Orange France

Recrutée chez l'opérateur historique France Telecom en 1991, j'ai un long parcours au sein d'Orange, marqué par des postes opérationnels au sein de business units (business, marketing, contrôle de gestion) et de fonctions support au sein des directions communication et RSE et ressources humaines en région. Tournée depuis longtemps vers la RSE et le sujet de l'engagement salariés, j'ai un parcours professionnel particulièrement féminin, et accompagné par l'entreprise. Il m'amène aujourd'hui à des responsabilités nationales dans le domaine de la diversité et de l'inclusion, au sein de la Direction des Ressources Humaine Orange France, et qui recouvrent 3 grands domaines : l'égalité professionnelle F/H, l'égalité des chances et l'égalité numérique.

Isabelle Blanc

Directrice des systèmes d'information et cybersécurité – Capgemini

Mon parcours IT diversifié sur plusieurs Métiers et secteurs d'activités comme l'Energie, les Telecom, l'Industrie Pharmaceutique et Cosmétique, les Services, le Luxe, m'a permis de travailler en entreprises, en conseil et en ESN.

Mes compétences dans les métiers des Systèmes d'Information résultent de mon expérience tant en conduite de grands programmes de transformations, que de gestion de crises, mais aussi de Direction de l'ensemble des Systèmes d'Information.

Plusieurs composantes fortes de mon profil :
- Donner une vision claire et cohérente des Systèmes d'Information
- Définir une stratégie IT à forte valeur ajoutée et des roadmaps efficientes, en pertinence avec le Business
- Adresser les SI, des Métiers avec lesquels je suis toujours en forte proximité, à la Production, en passant par la strate Applicative, en mode Projet ou en RUN,
- Fédérer et entraîner les hommes et les femmes des organisations que je dirige vers la Performance, en apportant du sens à ce qui doit être accompli,
- Réaliser le diagnostic/audit organisationnel, méthodologique et opérationnel, en Assurance projet, pour mettre en oeuvre les fondamentaux d'une DSI - Portefeuille projets, PMO, Finances, Risques, SAM, Fournisseurs...

C'est en ces périodes de changements de culture et de paradigmes, que les talents se révèlent et que les plus belles opportunités de croissance se réalisent avec des Systèmes d'Information fortement contributeurs, basés sur l'apport de valeur Business.

Emmanuel Faure

Journaliste

Alexandra Masson

Directrice Intelligence Artificielle et Solutions Numériques -Québec International

Alexandra Masson fait la promotion de l'IA. Elle fait aussi la promotion de l'ensemble des solutions numériques. Son titre au sein de Québec International ne laisse place à aucune interprétation : directrice Intelligence artificielle et Solutions numériques.

Avec son équipe et celle du Centre d'expertise industrielle de Québec International, elle suit pas à pas les organisations des régions de la Capitale-Nationale et de la Chaudière-Appalaches lorsqu'elles posent leurs premiers gestes dans l'univers complexe de l'IA. Mais, pour elle, l'implantation de systèmes et de machines qui imitent l'intelligence humaine dans une usine n'est pas une fin en soi. L'important est que l'entreprise se mette en marche afin de bousculer ses façons de faire traditionnelles.

«Mon rôle est d'accompagner toutes les entreprises à se transformer et à prendre en compte l'ensemble des solutions qui sont disponibles sur le marché pour améliorer les méthodes de production, la machinerie, les systèmes et les processus. L'intelligence artificielle est l'une de ces solutions. Souvent, il ne s'agira pas de développer l'IA d'un seul coup dans une organisation, mais plutôt d'intégrer d'autres technologies qui permettront, éventuellement, d'adopter l'IA à une plus grande échelle».

Do Thi Thuy Huong

Executive Board Member - Vietnam Electronics Industries Association, Délégation Vietnam

Mrs. Do Thi Thuy Huong, Executive Board Member, Vietnam Electronics Industries Association Mrs. Do Thi Thuy Huong Executive Board Member Vietnam Electronics Industries Association (VEIA) Web site: www.veia.org.vn Editor in chief of the Electronics and Information Magazine, online version: www.vietnet24h.vn Address: 11th Floor, MIPEC tower, 229 Tay Son Street, Dong Da District, Hanoi, Vietnam H/P: +84 903291771 Email: dthuong@veia.org.vn Mrs. Do Thi Thuy Huong is an Executive Board Member of the Vietnam Electronics Industries Association (VEIA - an NGO represented for more than 300 electronic industry enterprises in Vietnam). As one of the leaders of the national important industry association, Mrs. Huong has spent more than 30 years serving to the development and interests of the electronic industry in Vietnam. She collaborates the electronic industry manufacturers, industry policy makers and all stake-holders to foster the industry at the context of the global change for the industry 4.0 and digitalization in Vietnam and in regional and international co-operation. She is the active participant in international field context such as the World Electronic Forum and the Asian Electronic Forum, where garthering all the top leaders of electronic industry worldwide. She is known widely as the national expert in electronic industry and is recognized by many local and international organizations and government authorities. In the same time, Mrs. Huong also works as Director Board of Viettronics Group, a Vietnamse corporation having 14 companies affiliated and a CEO of a jont venture company with Korean partners. She also serves as Editor in Chief of an online magazine in electronic and technology namely Vietnet24h, having address at: www.vietnet24h.vn She has been nominated as Vice President of the Vietnam Association for Supporting Industries (VASI) since its establishment in year 2017. Her university graduate background is in electrical automation and her second degree is bachelor of law in economic. She got master degree in Economic and Public Policy from the School of Korea Development Institue, a think tank institution from Government of South Korea and many certificates of post-graduation from Japan, Germany and Thailand in business and public aministration policies France and Texas and currently also serves on the Board of Directors for the French-American Chamber of Commerce of Texas.

Liz Wiley

Attorney in Emerging Technologies - GrableMartin Fulton PLLC, Consul Honoraire de France à Austin, Co-Directrice de French Tech Austin

Liz is the Honorary Consul of France for Austin and an attorney with Grable Martin Fulton, PLLC, a certified women-owned business recognized for its outstanding (women-led) intellectual property team. (https://grablemartin.com/grable-martin-fulton-named-to-best-law-firms-for-fifth-consecutive-year/). Her practice focuses on general business law and litigation, and given her passion for shiny, new emerging technologies, she is focused now on governance issues in the Web3 world, including DAOs, digital asset platforms, and distributed ledger technologies generally. Along with her technologist/CTO partner she also has co-founded and acted as general counsel for two Web3 startups and managed an international contract docket for a nanotechnology company. In Liz's "Big Law" days (1995-2009) with a 300+ lawyer law firm, she led the Austin office's Women's Initiative Committee, which addressed retention challenges for the firm's talented women lawyers.

For decades Liz has been assisting French-speaking entrepreneurs with their expansion efforts to the U.S. to help them make sense of U.S. legal requirements. As part of that journey she helped co-found French Tech Austin with French Tech Austin, introduced Richard Linklater's Austin Film Society to leaders of the Festival Premiers Plans d'Angers for what led to New French Cinema Week in Austin. Liz has made over a dozen trips to Angers since 2012 to explore the dynamic tech and cultural spaces of Angers and Western France and help connect the right stakeholders for Austin-Angers projects. Two events stand out for Liz out of so many rich collaborations between Austin and Angers: leading an Austin delegation (including SXSW and Capital Factory accelerator) to Angers in 2017 for the World Electronics Forum and moderating a live Austin-Angers dialogue as an Austin audience of local and state officials watched in real time as Angers received le label "French Tech" from President Francois Hollande at the launch of the Cite de l'objet connecte.

At the request of the French Consulate in Houston, Liz has served since 2015 as the Honorary Consul of France to support the French Consulate in Houston with economic initiativebetween

Roselyne Bienvenu

Vice-Présidente du Conseil Départemental en charge de l'égalité sociale et de l'inclusion, Première Vice-Présidente d'Angers Loire Métropole

Ressources Humaines, Conseillère Municipale déléguée aux Ressources Humaines etaux conditions de travail

Élue en 2021
10e vice-présidente, en charge de l'égalité sociale et l'inclusion
Membre de la commission Santé, Enfance, Famille
Membre de la commission Culture et Patrimoine
Membre de la commission Finances
Membre de la commission permanente
Membre du groupe de la majorité départementale
Canton : Angers 1
Binôme : Emmanuel Capus
Remplaçant : Sandrine Vilchien
Profession : juriste

Date de naissance : 16 septembre 1961

Santa Orsini

Directrice Projet Territoire Intelligent ALM - Engie INEO

Santa Orsini a effectué l'ensemble de sa carrière dans le monde de l'énergie. Cardre marketing à EDF-GDF Services à Reims de 1997 à 1999, elle devient responsable de l'équipe de conseillers clientèles et second d'agence jusqu'en 2000.

De 2001 à 2004, elle prend les fonctions de chef d'agence clientèle, toujours à Reims, tout en assurant une mission d'auditeur qualité. Elle rejoint l'Ouest en 2004 à la création de GRD Atlantique où elle met en place le système de pilotage de la Délégation Développement Ouest. S'épanouissant dans la mise en place de nouvelles entités, on lui confie, en 2007 la création du pôle marketing au sein de GrDF Ouest, avant de la nommer début 2011, déléguée Marché d'affaires. De juin 2014 à juillet 2020, Santa Orsini est déléguée régionale Pays de la Loire pour le Groupe Engie. Elle rejoint ensuite Engie solutions pour prendre la direction du groupement Engie « territoire intelligent »

Impliquée et passionnée Santa Orsini exerce par ailleurs le rôle de secrétaire de l'AFG Ouest (Association Française du Gaz). Elle est membre de l'Atee Ouest (Association Technique Energie et Environnement), conseillère technique Energie auprès de la CCI de Nantes Saint-Nazaire et siège au conseil d'administration du club Face Vendée

Cécile Belanger

Vice-Présidente d'Evolis

"Les volumes jouent en faveur de l'amélioration des marges opérationnelle et nette"

Fondatrice d'Evolis SA, Cécile Belanger occupe les fonctions de Directrice Générale de Cedys & Co, Directrice & Directrice Générale Adjointe d'Evolis SA, Directrice d'Evolis Asia Pte Ltd, Directrice Représentante d'Evolis Japan et Secrétaire du Conseil & Directrice d'Evolis, Inc. (qui sont toutes des filiales d'Evolis SA) et Co-Gérante de Sogedex Accessories. Cécile Belanger est également membre du conseil d'administration d'Evolis India Pvt Ltd. et d'Evolis China Co Ltd. et directrice d'Evolis Asia Pte Ltd, co-gérante d'Advanced Card Technology Systems Distribution SARL et directrice représentante d'Evolis Japan.

Btissam Lavoué

Account Director – Wavestone

Btissam Lavoué a réalisé une prépa au Lycée Janson de Sailly à Paris, puis intègrera ensuite Télécom Bretagne en parcours ingénieur où elle en sortira diplômée en 2008. Rapidement, elle intégrera la société Wavestone en tant que consultante en infrastructures et management des SI, puis en tant qu'Account Manager.
Elle partira après 4 ans pour intégrer RETIS en tant qu'ingénieur commercial Grands Comptes où elle y restera 5 ans et 10 mois. Sa carrière se poursuivra en tant que responsable commerciale IT chez FORTIL. Aujourd'hui elle occupe le poste d'Account Director depuis 1 an et 8 mois, chez Wavestone, société où elle a également commencé sa carrière.

Yaous Sidi-Said

Directrice des Ressources Humaines - Compagnie de Phalsbourg

Portrait Karelle Mbobda-Kuate, Directrice B2B au sein d'Orange Business Services en Ile de France. Après avoir obtenu son diplôme d'ingénieur Télécom à l'EPF- Ecole d'ingénieur à Sceaux, Karelle démarre sa carrière professionnelle au sein du groupe Orange en 1998 : d'abord à Paris en tant qu'ingénieur technico-commercial, puis elle saisit l'opportunité d'une double évolution : mobilité dans la région nantaise et passage au Commercial. Elle croise son premier mentor en 2002 qui marque un premier tournant dans sa carrière professionnelle, par ce conseil « Avoir de très bons résultats est nécessaire mais non suffisant pour progresser, tu dois aussi et surtout exprimer ton ambition et t'en donner les moyens » : en quelques années elle passe donc d'Ingénieur Commercial, à Manager des ventes, puis à directeur des ventes dans le secteur B2B : avec à chaque fois d'excellents résultats, une satisfaction élevée de ses clients. En 2007, désireuse de consolider ses compétences managériales et de de travailler dans un environnement en pleine mutation, Karelle se tourne vers le secteur de la distribution physique (B2C) en tant que Directrice de secteur. Une formidable aventure humaine démarre avec une équipe de 8 directeurs et plus de 100 vendeurs, dans un contexte challenging et avec plusieurs projets à mener dont la mise en oeuvre du plan de riposte face à l'arrivée de FREE. Guidée par cette envie de rendre à son pays d'origine ce qu'elle a appris en France, elle rejoint en 2012, la filiale Orange Cameroun en tant que Directrice commerciale nationale, en charge de la totalité du périmètre client : B2C, B2B, B2G. C'est un véritable défi professionnel, par la multitude de changements à appréhender (impact majeur sur la performance financière de l'entreprise, contexte socio culturel différent…), qui nécessite d'elle une forte adaptabilité, prise de hauteur et un engagement sans relâche au côté des équipes et des clients. C'est en 2015, au sein de la direction Orange Antilles Guyane, que Karelle va réaliser sa première ambition : Directrice d'Unité Opérationnelle. Avec son comité de direction, elle impulse plusieurs projets de transformations (intégration d'une activité mobile, développement de la performance managériale, expérience clients enrichie) et s'attache aussi à maintenir un climat social de qualité dans un environnement de multiculturalité complexe et une forte pression syndicale. De retour en métropole en 2019, elle prend la direction de l'Agence Entreprises Ile de France Est. Soutenue par son comité de direction, elle met en œuvre avec engagement la stratégie d'orange Business services auprès de Très Grands Clients Entreprises afin d'accompagner leur performance économique.

Karelle Mbobda-Kuaté : Directrice de l'Agence Ile De France Sud et Est - Orange France

Elle participe aussi à plusieurs projets de transformation au sein d'Orange France, et a été sélectionnée par la Directrice Exécutive en charge de la RSE/Diversité/Fondation comme leader d'un projet dans le cadre du « Sustanaible Day ». Parallèlement à sa carrière, Karelle est engagée depuis son jeune âge dans le milieu associatif : création d'une association Z'antilop -réseau de soutien professionnel des femmes afro antillaises, membre active de plusieurs réseaux féminins : WIA-Women In Africa, PWN - Professional Women Network, Leader en elles … Au sein d'Orange, elle exerce aussi le mentoring en accompagnant de manière spontanée et régulière plus d'une dizaine de collègues : coaching, conseil de carrière, ou en témoignant sur son parcours professionnel lors de forums dédiés. Plusieurs d'entre eux ont ainsi pu réaliser certaines de leurs ambitions : réussite d'une promotion, accession à un poste Codir, … Dans son environnement familial, Karelle inculque à ses trois enfants les valeurs de l'excellence, de l'humilité et du travail et partage avec eux sa passion pour la course à pied et la littérature anglaise.

Bruno Bailly

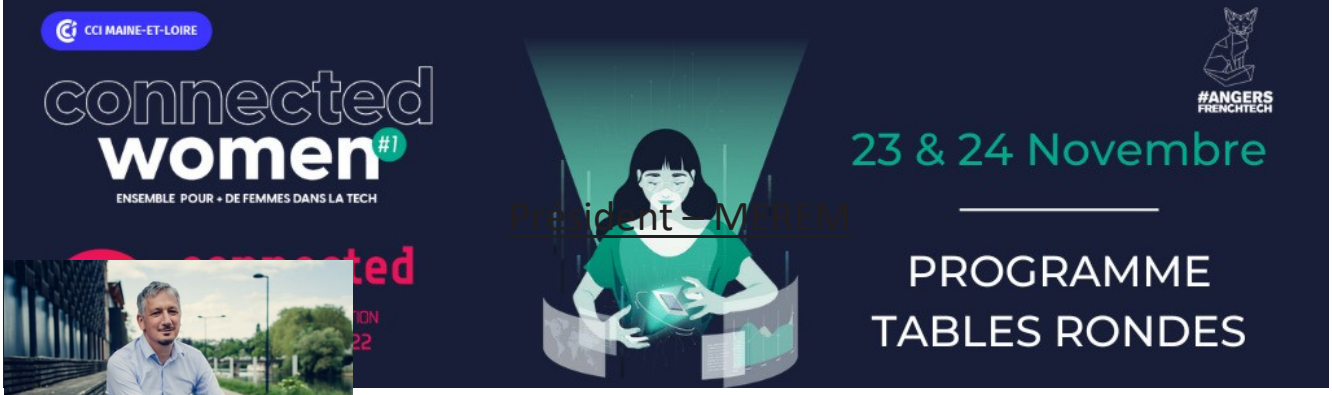

Président – MEREM

Il commence à étudier à l'université d'Orléans en master d'économie et finance de 1989 à 1993.Quelques années plus tard, en 2003, il complètera sa formation avec un MBA chez Audencia. Enfin, il réalisera une formation à l'école Polytechnique dans le domaine de la technologie, management et innovation.
Côté professionnel, à la suite de sa formation initiale à l'université d'Orléans il intégrera le poste de Finance Manager chez Decathlon Production de 1995 à 2000. Ensuite il passera 3 ans en tat que VP Finance & Development chez Gulmar Offshore. Il poursuivra sa carrière en tant que managing director chez Fluidra jusqu'en 2008. Il occupera le poste de Chairman - Business Owner, en premier temps chez MMC de 2009 à 2017, ainsi que chez SODIM de 2015 à 2017. Aujourd'hui, il occupe le poste de CEO au sein de MEREM ELECTRONIQUE depuis 2018.

Tiphaine Bichot

Co-Présidente de la Commission Economie Numérique au MEDEF, Directrice générale adjointe - Athome Solution

Chef d'entreprise et femme engagée. Ingénieure télécom de formation, passionnée d'innovation et de nouvelles technologies, je m'engage pour que le numérique ait et fasse sens, tant au niveau de usages, de la sobriété écologique, du respect des personnes, de l'inclusion, de la diversité.

Constance Nebbula

Vice-Présidente de la Région Pays de la Loire, Déléguée au Numérique, Conseillère Municipale déléguée à la Transition Numérique et au Territoire Intelligent

Après des études en communication d'entreprise à Sup de Com, une spécialisation en stratégie (Bachelor) et en com' institutionnelle (Master 1), j'ai terminé mon cursus par un Master 2 en communication politique et publique (Univ. Paris 12).

Élue locale depuis 2014, je suis conseillère municipale de la ville d'Angers, déléguée à la transition numérique, et Vice Présidente d'Angers Loire Métropole, chargée de l'Enseignement Supérieur, de la Recherche et du Territoire Intelligent.
Je suis aussi Présidente d'Angers Technopole, incubateur de projets innovants du Maine et Loire depuis 2020.
En plus de mes mandats angevins, je suis Vice Présidente de la Région Pays de la Loire, chargée du Numérique, et Présidente du groupe politique majoritaire "Aimer et Agir pour les Pays de la Loire".

Christelle Lardeux Coiffard

Adjointe au Maire d'Angers, Chargée des solidarités actives et des droits des femmes

Diplômée de psychologie clinique, directrice d'établissements médico-sociaux pendant plus de 12 ans, engagée auprès des femmes et des parents vulnérables depuis toujours, adjointe aux solidarités actives et aux droits des femmes depuis 2020, 51 ans

Caroline Fel

Adjointe au Maire d'Angers, Chargée de l'Education, de l'Enfance et de la Famille

Stratégie, communication, relations publiques et relations presse.
Relations institutionnelles et gestion de crise.
Strategy, communication, PR et press.

Après un master en Communication et un master 2 en école de guerre economique, Caroline Fel a débuté sa carrière en tant que conseillère presse en 2015 pour la campagne de Xavier Bertrand. Puis elle a été conseillère Presse au cabinet du président de région jusq'en 2017. Ensuite elle est devenue directrice de la communication chez AGIR puis elle est adjointe au maire et chargée de l'éducation et de la famille.

Muriel Touaty

Partner Éducation, Recherche et Innovation - Onepoint (Intervention Vidéo)

Muriel Touaty est Partner Education, Research & Innovation chez Onepoint depuis janvier 2020, une entreprise française leader dans les domaines de la transformation numérique et humaine, basée à Paris. Muriel Touaty a été directrice générale de la Société française du Technion basée à Paris de 2002 à 2019. Elle a vécu à Tel Aviv, en Israël, pendant 19 ans (1982-2001). Elle est diplômée de l'Université de Tel Aviv avec une maîtrise en sciences politiques et en littérature française. Muriel Touaty, en tant que membre d'une équipe de développement commercial, a débuté en 1994 dans une société israélienne en pleine croissance qui travaillait dans le domaine de l'amélioration de la communication et des relations publiques entre la France et Israël. En 1999, elle a été responsable du marketing pour toute l'Europe de "Business Layers", une start up qui développait des logiciels d'approvisionnement en ligne. C'est ce rôle qui l'a ramenée en France. Elle a été jusqu'en décembre 2019, la directrice générale de Technion France, organisation qu'elle a fondée en 2002, représentant Technion, l'Institut de Technologie d'Israël, en France et dans les pays francophones. La mission de son bureau était de faciliter et d'établir des partenariats industriels, académiques et scientifiques avec l'écosystème français, l'industrie mondiale, les universités, les écoles d'ingénieurs et les communautés de recherche, d'obtenir un soutien bilatéral et une coopération pour soutenir la recherche du Technion et de collecter des fonds pour les étudiants et l'innovation du Technion. En 2016, Muriel Touaty a créé et développé le " ConnectedLab ", un showroom interactif et expérimental où Startupper, investisseurs et acteurs économiques se rencontrent et interagissent par le biais des 5 sens, axé sur l'intelligence émotionnelle et intuitive. En 2009, elle a été intronisée chevalier de l'Ordre national du Mérite par Valérie Pecresse, ministre française de la recherche. En janvier 2022, Muriel a été promue Chevalier de la Légion d'Honneur par Frédérique Vidal, Ministre de l'Enseignement supérieur, de la Recherche et de l'Innovation. Muriel Touaty est Membre du CEPS (Centre d'Etude et de Prospective stratégique), Présidente du Club Boussole/Nouvelle Vague (CEPS), Membre Administrateur des Conseils d'Administration de GECI international et de Newquest, une startup dans le domaine du Digital basée à Chamberry.

Clara Chappaz

Directrice de la Mission FrenchTech

(Intervention vidéo)

Clara a rejoind Vestiaire Collective en tant que Chief Growth Officer en 2019, prenant la direction de la la croissance de l'offre et l'expansion internationale du principal site mondial de revente de mode d'occasion haut de gamme et de luxe. Elle quitte ensuite son poste de vice-présidente internationale pour Lyst, le moteur de recherche de mode soutenu par LVMH basé à Londres, où elle lancera avec succés le site internet dans 7 pays à travers le monde. Avant cela, elle a travaillé en tant que consultante chez BCG à New York, conseillant les marques de mode mondiales sur leur stratégie, et en tant que directrice de Marketplace et SVP Marketing chez ZALORA, la première plateforme de e-commerce de mode en Asie du Sud-Est. Clara a obtenu son MBA à la Harvard Business School, où elle s'est concentrée sur l'entrepreneuriat. Elle est titulaire d'une maîtrise en Business Administration & Management de l'ESSEC Business School à Paris. Après presque trois ans passés chez Vestiaire Collective, la jeune femme se met en quête d'un nouveau challenge. La nouvelle du départ de Kat Borlongan l'incite à tenter sa chance auprès de la Mission French Tech. Première étape du processus de recrutement, un oral devant un grand jury composé des figures de l'écosystème, à l'instar de Thomas Courbe, le directeur général des entreprises, et de Jean-Charles Samuelian-Werve, fondateur d'Alan, avant d'être reçue en entretien par le secrétaire d'État au Numérique, Cédric O. Ce qui lui a plu dans ce nouveau défi ? « L'opportunité de servir mon pays, celle de créer un impact à l'échelle internationale, mais aussi d'apprendre les codes d'un nouveau monde. De par mon expérience, j'ai toujours évolué dans des entreprises drivées par des KPI quotidiennes. Cette fois, il s'agit de conduire des actions structurelles, donc moins quantifiables dans l'immédiat. » Dévoilée courant octobre par Cédric O, la feuille de route de la troisième étape de la Mission French Tech se veut ambitieuse. Il s'agit de massifier les programmes d'accompagnement de la mission French Tech sur l'ensemble du territoire, en passant de 200 à 1 000 start-up, dans des secteurs d'avenir tels que ceux des Green Tech, de la santé ou de la cybersécurité. Cette stratégie s'accompagne d'une volonté de renforcer la diversité au sein de l'écosystème, avec notamment le programme Tremplin. L'international fait partie des axes sur lequel le gouvernement compte mettre l'accent en soutenant davantage de start-up françaises dans leur développement grâce à l'initiative Scale-up Europe. « Mon rôle sera aussi d'encourager les entreprises industrielles, celles de la Deep Tech, qui par les innovations de rupture qu'elles portent, vont servir le monde de demain. Elles ont besoin d'être davantage soutenues, notamment sur la partie financement. Pour être pertinente, la French Tech ne doit pas se limiter au numérique. »

Christophe Béchu

Ministre de la transition écologique et de la Cohésion des territoires de France

(Intervention vidéo)

Anne Lauvergeon

Ex-Présidente du Directoire Areva, Fondatrice d'ALP, Présidente de la Commission Gouvernementale “Innovation 2030”

Karen Jequier : Partner – One point

Diplômée de l'université technologique de Troyes, Karen débute sa carrière de consultante chez Metris. Elle rejoint Vision IT en 2009, en tant que consultante senior où elle prend notamment la responsabilité des activités change management.De 2013 à 2015, Karen a exercé ses activités de consultant experte en conduite du changement à Dubaï chez Consulting group. En 2015, elle devient Directrice des Opérations.

Karen est Partner au sein de la communauté Link.Up en 2016.

Nadia Maizi : Directrice - Mines Paris Tech, Auteure Principale pour le 6ème rapport du GIEC