



eSPNIFT

Instalacijske i aktivacijske upute



SADRŽAJ

1.	Instalacija	1
1.1.	Kako započeti s instalacijom.....	1
1.2.	Instalacija programa na samo jedno računalo.....	1
1.3.	Prvo pokretanje aplikacije	7
1.4.	Instalacija - Pitanja i odgovori	7
2.	Registracija i aktivacija aplikacije	8
2.1.	Online Registracija i Aktivacija.....	9
2.2.	Offline Registracija i Aktivacija	10
2.3.	Deaktivacija aplikacije	12
3.	Ugovor o licenci	14

1. Instalacija

1.1. Kako započeti s instalacijom

Pokrenite instalacijsku proceduru tako da dva puta kliknete na datoteku **eSPNIFTSetup.exe**, kako biste započeli postupak instalacije. Dalje slijedite korake opisane u ovim uputama.

Instalacijska ikona



VAŽNO: Kako biste osigurali uspješnu instalaciju aplikacije, na računalo budite prijavljeni s administratorskim ovlastima.

Aplikaciju je, nakon instalacije, moguće sasvim normalno koristiti i bez administratorskih ovlasti.

Dodatne informacije: Ukoliko instalaciju radite na Windows operativnim sustavima, *Windows User Account Control* Vas može zatražiti dodatnu potvrdu nakon što pokrenete **Setup.exe**. Kliknite **Yes** ili **Continue** za nastavak instalacije.

Dodatne informacije: Instalacijska rutina za 32-bitne i 64-bitne verzije Windowsa se razlikuje. Molimo da obratite pažnju da za instalaciju na 64-bitne Windowse pokrenete odgovarajuću instalaciju.

1.2. Instalacija programa na samo jedno računalo

Za instalaciju aplikacije eSPNIFT, slijedite ove korake:

Ukoliko su svi preduvjeti za instalaciju aplikacije zadovoljeni, na ekranu će se pojaviti sljedeći prozor. Kliknite **Dalje**.

Nastavak instalacije

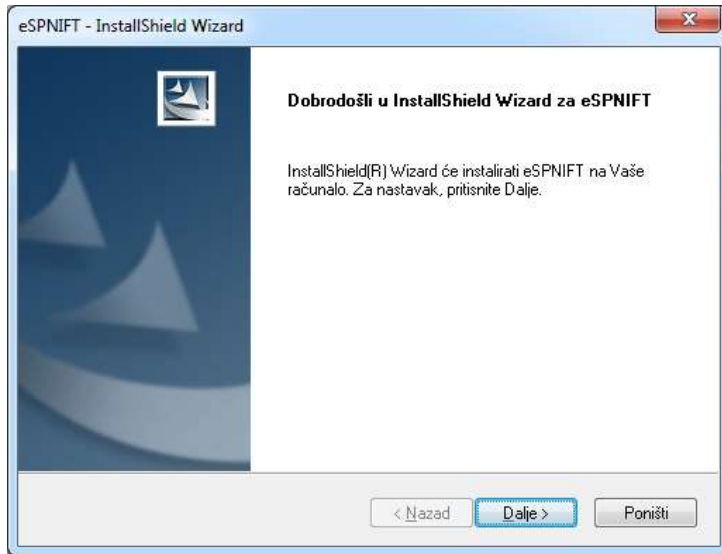

Pročitajte Ugovor o licenci i kliknite na **Prihvaćam uvjete Ugovora o licenci** te zatim **Dalje**.

Ugovor o licenci

Za korištenje ovog programa potrebno je prihvatiti uvjete Ugovora o licenci.

Ugovor o licenci

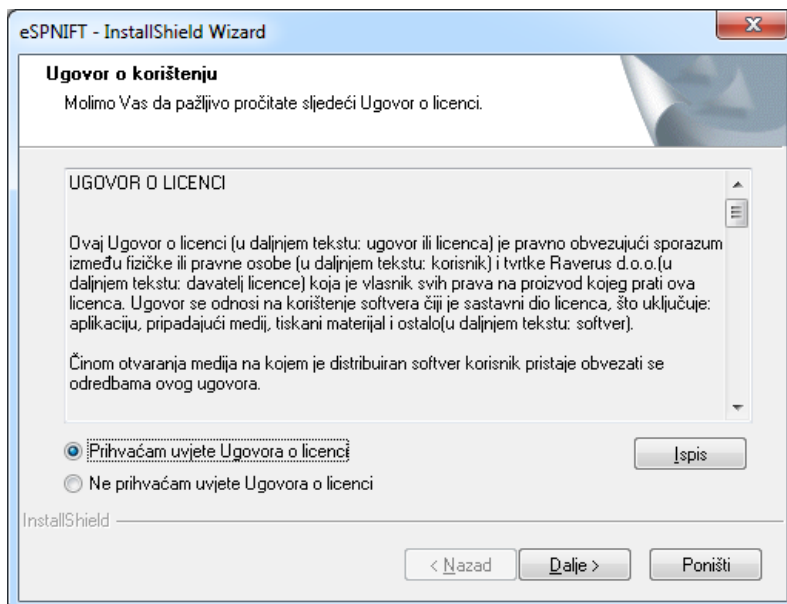

Unesite svoje ime i naziv svoje tvrtke te kliknite **Dalje**. Ove informacije predstavljaju informacije o vama kao korisniku i aplikacija ovdje dopušta slobodan unos.

Podaci o korisniku



Instalacijska rutina može aplikaciju instalirati tako da sve potrebno za rad bude na jednom računalu ili tako da se aplikacija nalazi na radnoj stanici, a baza podataka na serveru (ukoliko postoji).

Opciju **Instalacija na samo jednom računalu** odaberite ukoliko ste kupili jednu licencu aplikacije, ukoliko ćete samo vi raditi u aplikaciji i ukoliko ne posjedujete serversko računalo.

Opciju **Instalacija na više računala povezanih u lokalnu mrežu** odaberite ukoliko ste kupili više od jedne licence aplikacije, ukoliko će više osoba raditi u aplikaciji i ukoliko posjedujete serversko računalo u lokalnoj mreži (umrežena računala u vašem uredu, tvrtki).

Nakon odabira kliknite **Dalje**.

Tip instalacije

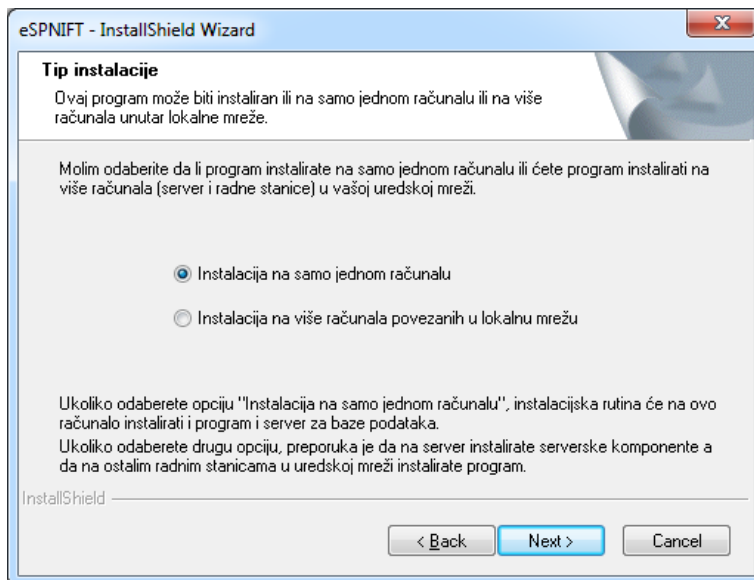

Odaberite mapu na disku u koju će aplikacija biti instalirana. Ukoliko niste sigurni, ostavite predefiniranu mapu i kliknite **Dalje**.

Odabir mape za instalaciju

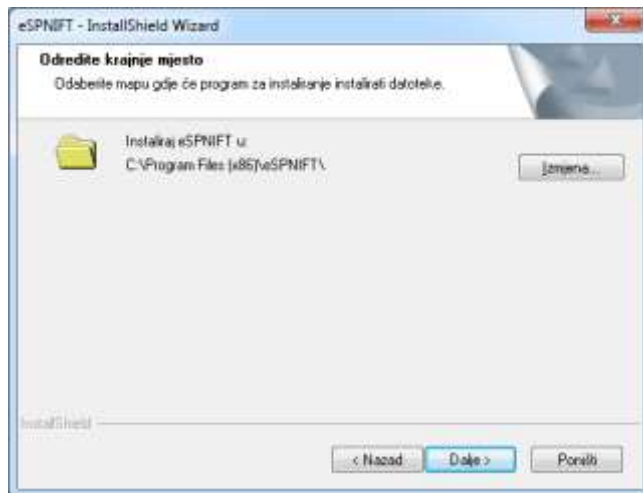

Kliknite na **Instaliraj** kako bi instalacijska rutina instalirala aplikaciju na vaše računalo.

Početak instalacije

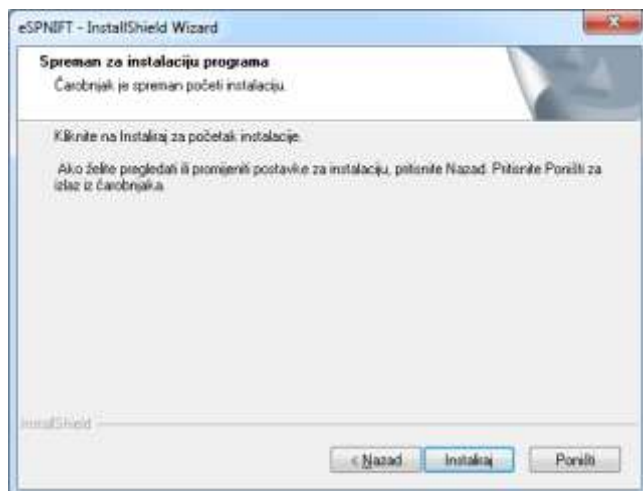

Instalacijska rutina će na Vaše računalo instalirati Microsoft SQL Server nakon čega će se instalacija nastaviti.

Status instalacije



Potvrđivanje instalacije

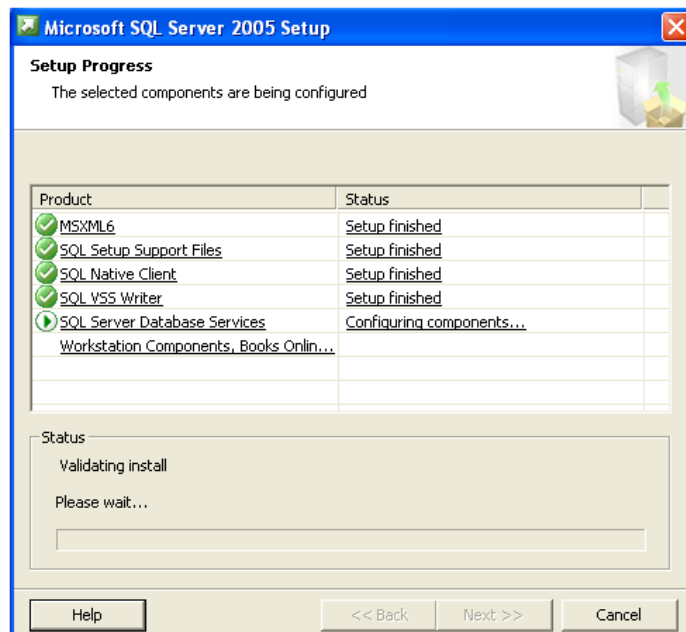

VAŽNO: Ukoliko u vašem prozoru nisu sve zelene kvačice, kako je prikazano iznad, provjerite da li je komponenta MSXML6 pogrešno instalirana (nema zelene kvačice). Ako MSXML6 nije uspješno instaliran, potrebno je sa Microsoft Windows InstallCleanUp alatom ukloniti MSXML6 komponentu i zatim ponovo pokrenuti setup.

Pošaljite nam e-mail na podrska@raverus.hr ukoliko trebate pomoć oko otklanjanja ovog problema.

Stanje programa

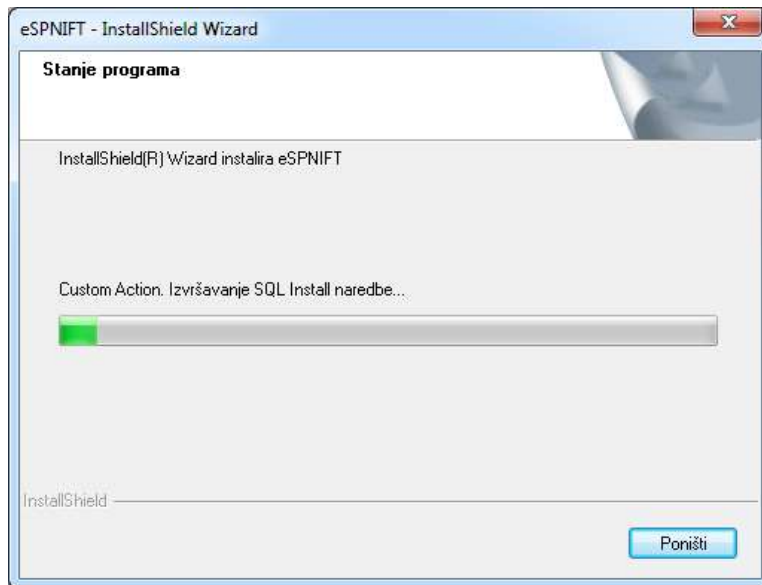

Kraj instalacije

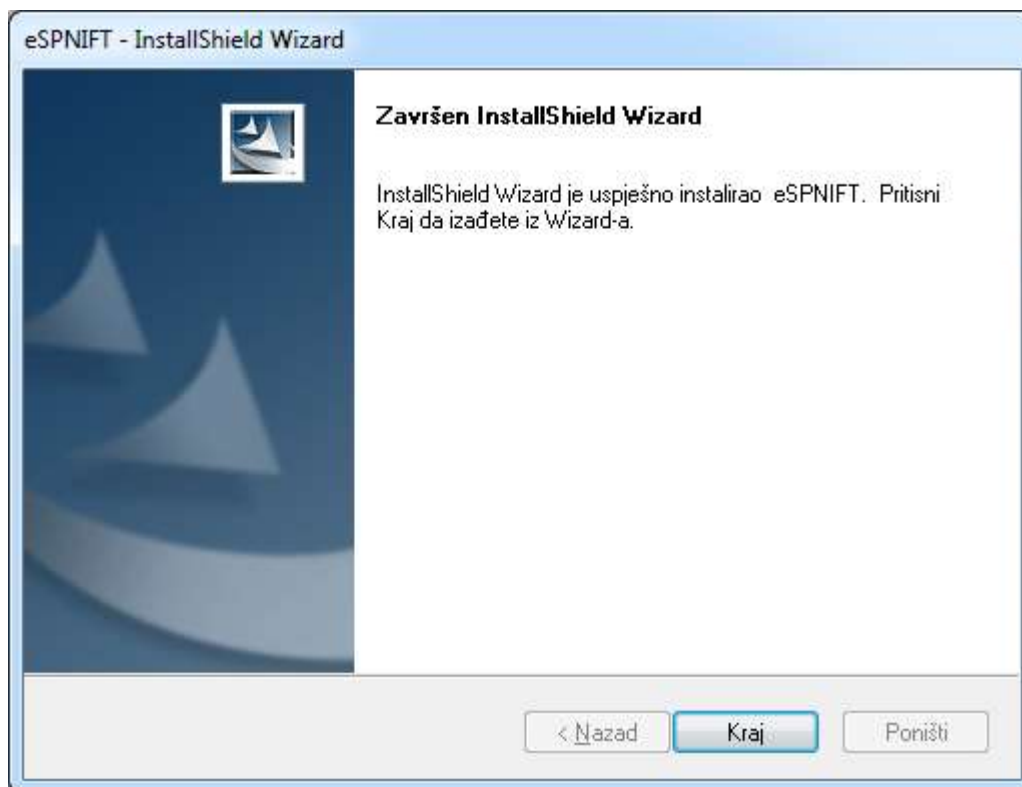

Ukoliko instalacijska procedura uspješno instalira aplikaciju na vaše računalo kliknite na **Kraj**.

Na Radnoj površini (Desktopu) trebali biste vidjeti ikonu **Pokreni eSPNIFT** kao i ikonu za korisničke upute.

1.3. Prvo pokretanje aplikacije

Aplikaciju možete pokrenuti tako da dva puta kliknete na ikonicu aplikacije koja se nalazi na Radnoj površini (*Desktop*) na vašem računalu. Ista ikonica nalazi se i na Start izborniku u mapi Raverus.

[Ikona za pokretanje aplikacije](#)



1.4. Instalacija - Pitanja i odgovori

P: Kupio/la sam jednu licencu - što moram obaviti da uspješno instaliram aplikaciju?

O: Trebate odabrati opciju Instalacija programa na samo jedno računalo.

P: Imam samo jedno računalo u uredu - koje korake moram obaviti da uspješno instaliram aplikaciju?

O: Trebate proći kroz korake opisane u Instalacija programa na samo jedno računalo.

P: Imam više računala u uredu, ali ću aplikaciju koristiti samo na jednom računalu - koje korake moram obaviti da uspješno instaliram aplikaciju?

O: Trebate proći kroz korake opisane u Instalacija programa na samo jedno računalo.

P: Imam više računala u uredu i kupio/la sam više licenci te bi aplikaciju htio/htjela koristiti na više računala - koje korake moram obaviti da uspješno instaliram aplikaciju? **Nemam** server.

O: Kontaktirajte našu korisničku podršku na 01/ 3535-252 ili na mail podrska@raverus.hr

P: Imam više računala u uredu i kupio/la sam više licenci te bi aplikaciju htio/htjela koristiti na više računala - koje korake moram obaviti da uspješno instaliram aplikaciju? **Imam** server.

O: Kontaktirajte našu korisničku podršku na 01/ 3535-252 ili na mail podrska@raverus.hr

P: Želim na isto računalo instalirati i bazu podataka i aplikaciju - da li je to moguće? Koje korake moram poduzeti?

O: To je moguće. Slijedite korake u uputi Instalacija programa na samo jedno računalo.

P: Da li mogu prvo aplikaciju instalirati samo na jedno računalo i zatim, kada se ukaže potreba, uključiti nove korisnike (instalirati aplikaciju na dodatna računala, da svi koriste iste podatke)?

O: Da, možete. Pokrenite setup i slijedite korake opisane u Instalacija programa na samo jedno računalo čime ćete na isto računalo instalirati i server za baze podataka i samu aplikaciju.

Kada se ukaže potreba za dodatnim korisnicima, instalirajte aplikaciju (ne i bazu podataka) na njihovim radnim stanicama odabirom Instalacija na više računala povezanih u mrežu→Ovo je radna stanica.

2. Registracija i aktivacija aplikacije

Kako biste aplikaciju eSPNIFT mogli koristiti, potrebno je napraviti postupak registracije i nakon toga postupak aktivacije.

VAŽNO: Program za potrebe registracije i aktivacije zahtjeva da ga pokrenite kao Administrator. Kliknite sa desnom tipkom miša na ikonu za pokretanje programa ("Pokreni eSPNIFT") i iz izbornika odaberite Run as Administrator ("Pokreni kao Administrator").

Nakon toga obavite registraciju i aktivaciju kako je opisano u ovom dokumentu.

Za svako slijedeće pokretanje (za normalan rad u programu) nije potrebno program pokretati sa administratorskim ovlastima.

Nakon što ste pokrenuli eSPNIFT, pritisnite na tipku Registriraj kako bi otvorili formu registracije i aktivacije aplikacije.

Prije nego započnete registraciju i aktivaciju aplikacije, pripremite našu e-mail poruku s odgovarajućim serijskim brojem.

Aktivacija je proces koji povezuje licencu i računalo na kojoj će aplikacija biti instalirana. Dva su načina aktivacije licence:

- Online - aktivacija aplikacije preko Interneta - ova opcija zahtjeva da je vaše računalo spojeno na Internet. Online registracija i aktivacija
- Offline - ručna aktivacija unosom aktivacijskog koda. Pošaljite nam Serijski broj i Broj računala i dobit će te aktivacijski kod. Offline registracija i aktivacija

Dodatne informacije: Aplikaciju je na jednom računalu moguće registrirati i aktivirati samo jednom. U slučaju re-instalacije Deaktivirajte svoju licencu i ponovno je aktivirajte na drugom ili istom re-instaliranom računalu.

2.1. Online Registracija i Aktivacija

Registracija aplikacije obavlja se tako da popunite odgovarajuća polja na maski koja se pojavljuje kada pokrenete aplikaciju. Unesite naziv korisnika koji će aplikaciju koristiti, naziv svoje tvrtke i serijski broj koji ste dobili prilikom kupnje aplikacije. Kliknite na **Register/Registriraj** kako biste aplikaciju registrirali.

Registracijski prozor eSPNIFT

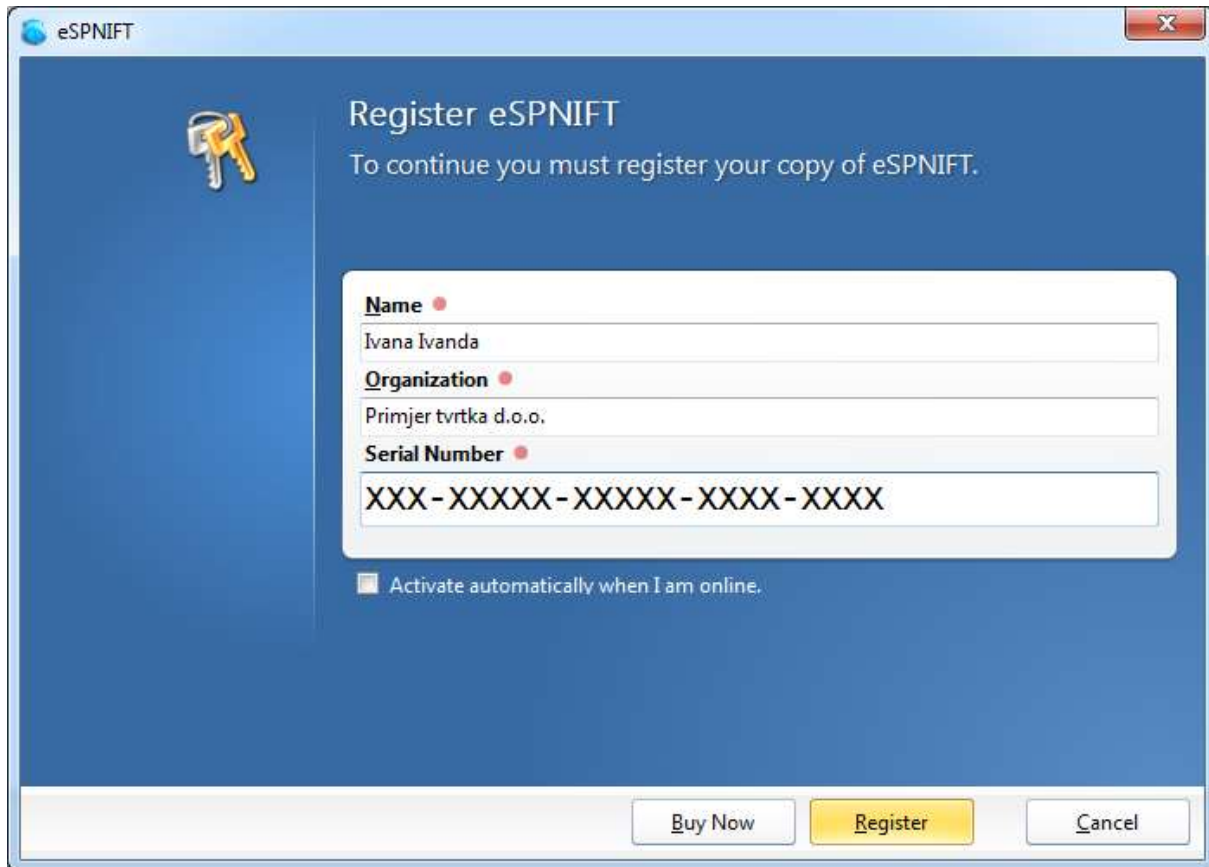

Register eSPNIFT
To continue you must register your copy of eSPNIFT.

Name •
Ivana Ivanda

Organization •
Primjer tvrtka d.o.o.

Serial Number •
XXX - XXXXX - XXXXX - XXXX - XXXX

Activate automatically when I am online.

Buy Now Register Cancel

Serijski broj može biti korišten na samo jednom računalu i za jednog korisnika

Ako vaše računalo nema pristup internetu, slijedite upute opisane u Offline registracija i aktivacija.

2.2. Offline Registracija i Aktivacija

VAŽNO: Program za potrebe registracije i aktivacije zahtjeva da ga pokrenite kao Administrator. Kliknite sa desnom tipkom miša na ikonu za pokretanje programa ("Pokreni eSPNIFT") i iz izbornika odaberite Run as Administrator ("Pokreni kao Administrator").

Nakon toga obavite registraciju i aktivaciju kako je opisano u ovom dokumentu.

Za svako slijedeće pokretanje (za normalan rad u programu) nije potrebno program pokretati sa administratorskim ovlastima.

Registracija aplikacije obavlja se tako da popunite odgovarajuća polja na maski koja se pojavljuje kada pokrenete aplikaciju. Unesite naziv korisnika koji će aplikaciju koristiti, naziv svoje tvrtke i serijski broj koji ste dobili prilikom kupnje aplikacije. Kliknite na **Register** kako biste aplikaciju registrirali.

Registracijski prozor eSPNIFT

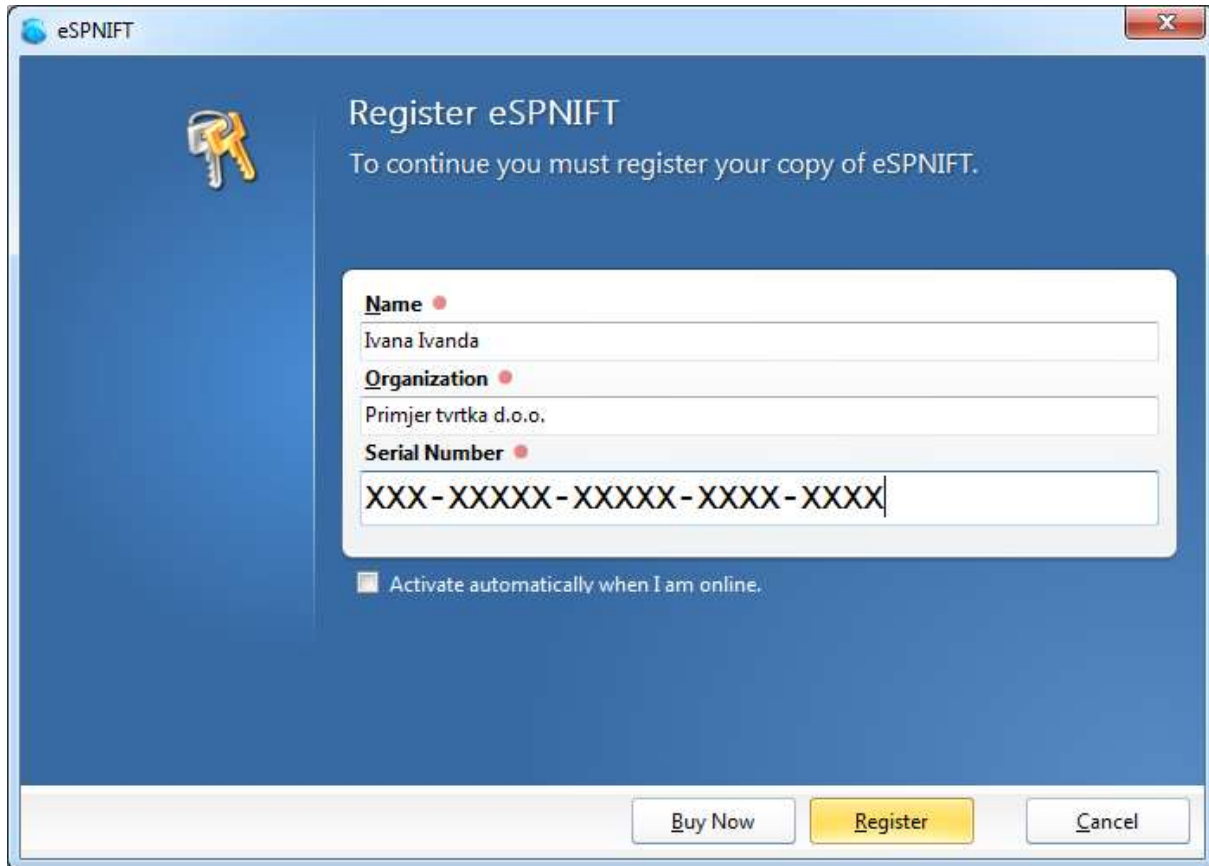

Name ●
Ivana Ivanda

Organization ●
Primjer tvrtka d.o.o.

Serial Number ●
XXX - XXXXX - XXXXX - XXXX - XXXX

Activate automatically when I am online.

Buy Now Register Cancel

Serijski broj može biti korišten na samo jednom računalu i za jednog korisnika

Nakon obavljenog postupka registracije, na ekranu će se pokazati nova maska koja se koristi za aktivaciju aplikacije. Aktivacija je proces kojim se aplikacija veže uz računalo na kojem će se koristiti. Aplikaciju je moguće aktivirati na dva načina:

- Kliknite na tipku **Activate by Entering a Code** kako biste aplikaciju aktivirali unosom aktivacijskog koda

Aktivacijski prozor eSPNIFT

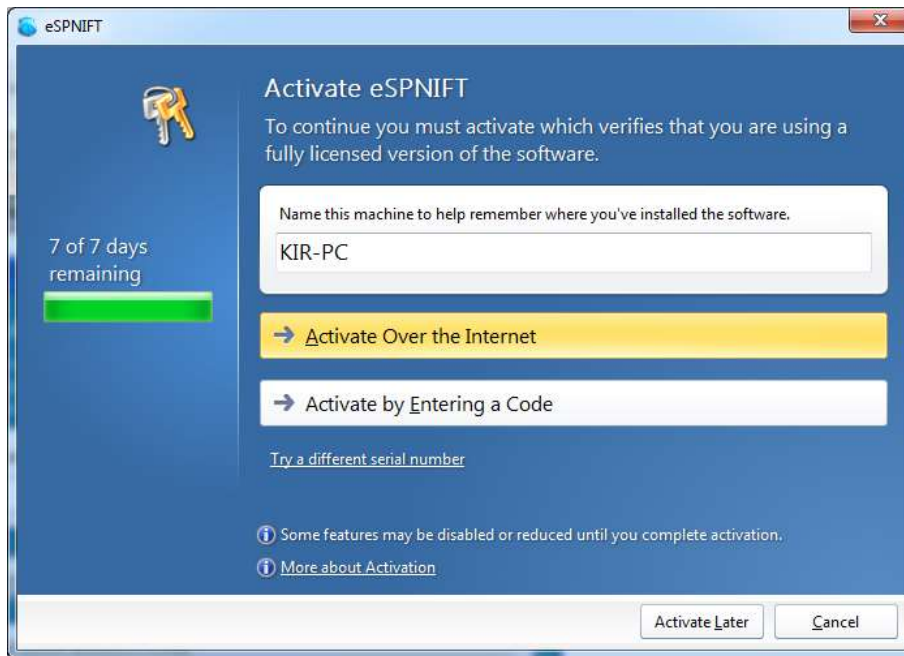

Novi ekran će prikazati Serijski broj i Broj računala. Kliknite na **Copy to Clipboard** odnosno na **Copy to Email** kako biste ta dva broja kopirali u *Windows Clipboard* ili direktno u e-mail poruku (ovisi o e-mail klijentu kojeg koristite). Ukoliko ste koristiti opciju kopiranja na *Clipboard*, tada sa **CTRL+V** (*Paste, Prilijepi*) ta dva broja možete kopirati prema potrebi.

Prozor za Offline registraciju aplikacije

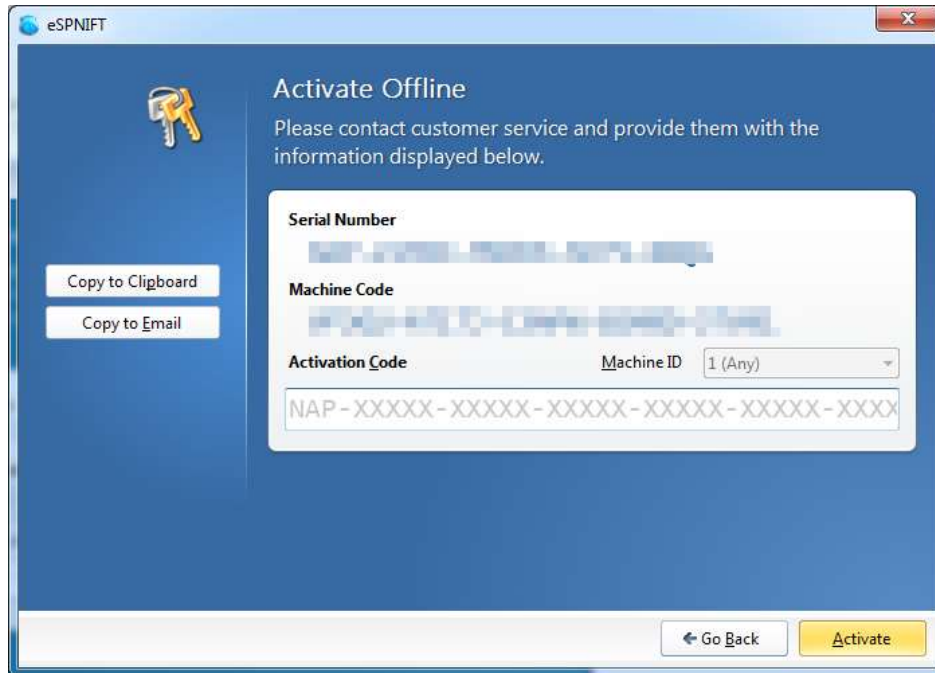

Pošaljite nam **Serial number** i **Machine code**. Ta dva broja možete poslati na e-mail adresu podrska@raverus.hr. Nakon što ste nam poslali serijski broj i broj računala, mi ćemo Vam vratiti **Activation code** kojeg trebate unijeti u odgovarajuće polje.

Kliknite na **Activate** kako biste aktivirali aplikaciju i kako biste nastavili s radom.

2.3. Deaktivacija aplikacije

Deaktivacija aplikacije će vam dozvoliti da aplikaciju eSPNIFT instalirate na drugom računalu.

Prozor za deaktivaciju aplikacije



Nije potrebno raditi deaktivaciju radi re-instalacije aplikacije na istom računalu. Nakon što deaktivirate aplikaciju eSPNIFT više je nećete moći koristiti na ovom računalu.

Prilikom deaktivacije aplikacija će se pokušati spojiti na server za licenciranje kako biste aplikaciju automatski mogli aktivirati na novom računalu.

UPOZORENJE: Deaktiviranjem licence na ovom računalu možete imati problema ukoliko odlučite re-instalirati aplikaciju ponovo. Molimo, pogledajte Ugovor o licenci za detalje o načinu korištenja licenci i eventualnim ograničenjima prije nego nastavite.

Pritiskom na **Deactivate** otvara se prozor na slici niže.

Napomena o validaciji

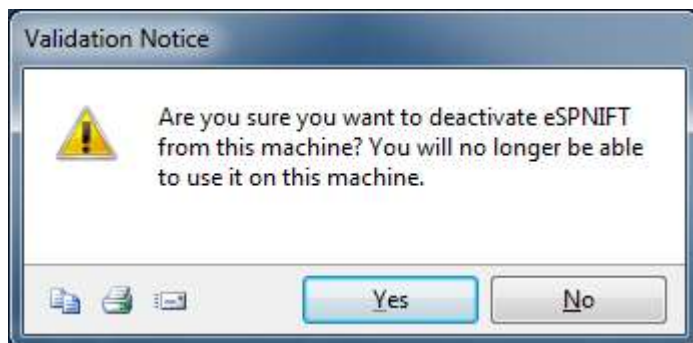

Ako ste sigurni da želite deaktivirati aplikaciju pritisnite **Yes** ili **No** ako želite odustati od deaktivacije.

Ako ste deaktivirali aplikaciju i ponovo je želite aktivirati na novom računalu, pratite upute Online aktivacije.

3. Ugovor o licenci

UGOVOR O LICENCI

Ovaj Ugovor o licenci (u daljnjem tekstu: ugovor ili licenca) je pravno obvezujući sporazum između fizičke ili pravne osobe (u daljnjem tekstu: korisnik) i tvrtke Raverus d.o.o. (u daljnjem tekstu: davatelj licence) koja je vlasnik svih prava na proizvod kojeg prati ova licenca. Ugovor se odnosi na korištenje aplikacije eSPNIFT čiji je sastavni dio licenca, što uključuje: aplikaciju, pripadajući medij, tiskani materijal i ostalo (u daljnjem tekstu: softver).

Činom otvaranja medija na kojem je distribuiran softver korisnik pristaje obvezati se odredbama ovog ugovora.

Davatelj licence odobrava korisniku neekskluzivno i neprenosivo pravo da koristi softver u skladu s priloženim uputama isključivo u osobne svrhe.

Davatelj licence može Korisniku oduzeti ovo pravo, a ono prestaje automatski i bez posebne obavijesti ukoliko korisnik ne poštuje odredbe ovog ugovora. U tom slučaju, korisnik je dužan uništiti sve kopije softvera kao i sve njegove sastavne dijelove ili ih vratiti davatelju licence. Korisnik je kupio isključivo pravo na korištenje softvera u skladu s ovom licencom, a ne softver niti bilo koji njegov dio te Korisnik ne može polagati nikakva autorska, intelektualna ili druga prava na ovaj softver.

Korisniku je zabranjeno softver u cijelosti ili u pojedinim dijelovima, kopirati, prodavati, davati u najam, licencirati ili na drugi način naplatno ili nenaplatno distribuirati i/ili davati na poslugu ili uporabu, te je zabranjeno omogućiti drugim osobama da to čine.

Korisniku je zabranjeno cjelokupni softver ili pojedine njegove dijelove mijenjati, dopunjavati, modificirati, dekomprimirati, prestrukturirati, rekonstruirati, raščlanjivati njegov unutarnji ustroj, izrađivati proizvode koji su iz njega izvedeni ili ga koristiti na bilo koji način

koji nije sukladan ovom ugovoru, niti smije drugim osobama omogućiti da to čine. Ovaj softver je zaštićen propisima o intelektualnom vlasništvu i odredbama odgovarajućih međunarodnih konvencija. Sva vlasnička prava, kao i prava intelektualnog vlasništva vezana uz i sadržana u softveru ostaju vlasništvo davatelja licence ili drugih osoba ukoliko je tako posebno naznačeno.

Korisnik koristi softver isključivo na vlastiti rizik. Davatelj licence ne snosi nikakvu odgovornost, za izravni ili neizravni gubitak, štetu ili izgublenu dobit uzrokovanu uporabom ili nemogućnošću uporabe softvera ili pružanja odnosno nepružanja podrške softveru, pa i u slučaju da je davatelj licence bio obaviješten o mogućem nastanku takve štete.

Davatelj licence nije niti ne može biti odgovoran za sadržaj te za pravnu i financijsku valjanost dokumenata kreiranih softverom (pravilnik, lista indikatora i ostali dokumenti). Svaki dokument kreiran uz pomoć softvera korisnik je dužan provjeriti i uskladiti s trenutno važećim zakonima i propisima.

Davatelj licence se obvezuje pružiti tehničku podršku u garantnom roku putem e-maila ili pisma isključivo licenciranim korisnicima softvera (dokazuju predočenjem računa) za bilo koji problem vezan uz softver i uložiti trud koji se u trgovačkom smislu smatra razumnim kako bi taj problem riješio. Sve informacije koje davatelj licence spozna tijekom pružanja tehničke podrške ima pravo samostalno koristiti za poboljšanje softvera i drugih svojih proizvoda.

Davatelj licence garantira da će ovaj softver raditi na računalima koja odgovaraju opisu u priloženim pisanim materijalima i uglavnom sukladno specifikacijama navedenim u njima. Garancija obuhvaća i medij na kojem je softver isporučen i koji će davatelj licence zamijeniti ukoliko je isporučen oštećen ili neispravan, ali ne obuhvaća oštećenja nastala nestručnim ili nepravilnim rukovanjem ili namjernim oštećivanjem. Garantni rok za medij iznosi trideset (30) dana.

Za sve odnose davatelja licence i korisnika koji nisu definirani ovim ugovorom, primjenjuju se propisi Republike Hrvatske. Za rješavanje sporova koji se ne mogu riješiti drugim putem nadležan je odgovarajući sud u Zagrebu. Maksimalna odgovornost davatelja licence, s bilo kojeg osnova, ne može biti veća od iznosa kojeg je korisnik platio za korištenje ovog softvera

Ovaj ugovor stupa na snagu prihvaćanjem od strane korisnika na način kako je to ranije opisano i traje sve dok korisnik koristi softver. Ukoliko korisnik želi raskinuti ovaj ugovor o tome treba pismeno izvijestiti davatelja licence, vratiti distribucijski medij i sve ostale sastavne dijelove paketa. Takav raskid ugovora ne oslobađa korisnika eventualne odgovornosti za prethodno kršenje odredbi ovog ugovora.